

Anmeldelse af det tekniske grundlag m.v. for livsforsikringsvirksomhed

I henhold til § 20, stk. 1, i lov om finansiel virksomhed skal det tekniske grundlag mv. for livsforsikringsvirksomhed samt ændringer heri anmeldes til Finanstilsynet senest samtidig med, at grundlaget mv. tages i anvendelse. I medfør af lovens § 20, stk. 3, skal de anmeldte forhold opfylde kravene i bekendtgørelse om anmeldelse af det tekniske grundlag m.v. for livsforsikringsvirksomhed. I denne anmeldelse forstås ved livsforsikringsselskaber: livsforsikringsaktieselskaber, tværgående pensionskasser og filialer af udenlandske selskaber, der har tilladelse til at drive livsforsikringsvirksomhed efter § 11 i lov om finansiel virksomhed.

Brevdato
20.12.2017
Livsforsikringsselskabets navn
Pensionskassen for Farmakonomer
Overskrift
Livsforsikringsselskabet skal angive en præcis og sigende titel på anmeldelsen.
Justeret teknisk grundlag og 2018 satser
Resumé
Livsforsikringsselskabet skal udarbejde et resumé, der giver et fyldestgørende billede af anmeldelsen.
Anmeldelsen indeholder et justeret teknisk grundlag pga. overgangen til PKA. Desuden indeholder anmeldelsen de parametre, som bonus m.m. vil blive beregnet efter i 2018.
Lovgrundlaget
Livsforsikringsselskabet skal angive, hvilket/hvilke nr. i lovens § 20, stk. 1, anmeldelsen vedrører.
§20, stk. 1, nr. 1, 3, 5 og 6
Ikrafttrædelse
Livsforsikringsselskabet skal angive datoen for anmeldelsens ikrafttrædelse.
1.01.2018 – markedsværdiparametrene anvendes dog fra og med regnskabet pr. 31.12.2017
Ændrer følgende tidligere anmeldte forhold
Livsforsikringsselskabet skal angive, hvilken tidligere anmeldelse eller hvilke tidligere anmeldelser denne anmeldelse ophæver eller ændrer.
Anmeldelsen ændrer alle tidligere anmeldelser.
Angivelse af forsikringsklasse
Livsforsikringsselskabet skal angive, hvilken forsikringsklasse det anmeldte vedrører, jf. bekendtgørelsens § 2, stk. 2.
Forsikringsklasse I (samtlige forsikringer i selskabet)
Anmeldelsens indhold med matematisk beskrivelse og gennemgang af de anmeldte forhold
Livsforsikringsselskabet skal angive anmeldelsens indhold med analyser, beregninger mv. på en så klar og præcis form, at de uden videre kan danne basis for en kyndig aktuars kontrolberegninger, jf. bekendtgørelsens § 2, stk. 3.
Ændringer i grundlaget er markeret med rødt, mens bemærkninger er skrevet ind med kursiv i blå:
Pensionskassen for Farmakonomer Teknisk Grundlag - december 2017

Indhold

1. Tegningsgrundlag
2. Markedsværdigrundlag
3. Anvendte grundformer
4. Helbredsregler
5. Fripoliceberegning, genkøb samt overførelser
6. Garantier og betingelser
7. Beregning og anvendelse af realiseret resultat
8. Genforsikring
9. Konto- og bonusberegninger
10. Bonusregler

Bilag 1: Satser til bonusberegning

Bilag 2: Parametre til markedsværdiberegning

Bilag 3: Risikotillæg

Parametrene vil fremover fremgå af bilag 1- 3. Ændringen indeholder ingen juridiske/økonomiske/aktuarmæssige konsekvenser.

Dette tekniske grundlag dækker alle Pensionskassens forsikringer. Grundlaget indeholder alle gæld-ende anmeldelser indsendt før denne indsendelse.

Grundlaget følger G82-modellen jf. Beretning fra Forsikringstilsynet (nu Finanstilsynet) om tilsynets virksomhed i året 1982, afdeling II, side 2-51, med senere ændringer. Indholdet af disse beretninger er tillige gengivet i den røde mappe "G82". Definitioner, notation og beregningsteknik fra dette grundlag er anvendt uændret, hvor intet andet er nævnt, og vil ikke være gengivet i dette tekniske grundlag.

1. Tegningsgrundlag

Gruppe A:

Grundlag: Kønsopdelt G82-grundlag med teknisk rente 4,50% og dødelighed efter G82M- og G82K-intensiteterne, invaliditet efter GA82M- og GA82K-intensiteterne og en administrationsbelastning på 3% af indbetalingerne.

Omfattet: Alle ordninger nytegnede i perioden indtil 31.12.1996. Bidragsstigninger og bonus efter 31.12.1996 for disse ordninger indgår i gruppe C.

Gruppe B:

Grundlag: Kønsopdelt G82-grundlag med teknisk rente 3,00% og dødelighed efter G82M- og G82K-intensiteterne, invaliditet efter GA82M- og GA82K-intensiteterne og en administrationsbelastning på 9,75% af indbetalingerne.

Omfattet: Alle ordninger nytegnede i perioden fra og med 1.01.1997 til 30.06.1999. Bidragsstigninger og bonus efter 31.12.1999 for disse ordninger indgår i gruppe C.

Gruppe C:

Grundlag: Unisex G18-grundlag med teknisk rente 0,00%, dødelighed efter G18K-intensiteterne, invaliditet efter GA82K-intensiteten og en administrationsbelastning på 9,75% af indbetalingerne.

Omfattet: Alle ordninger nytegnede i perioden fra og med 1.07.1999 samt gruppe A's og B's bidragsstigninger og bonus fra og med 1.01.1997 hhv. 1.01.2000.

1.1 Risikoparametre

G82 –mandlig forsikret

Dødelighed, individuel, G82M

$$\mu(x) = 0,0005 + 10^{5,88000-10 + 0,038x}$$

Invaliditet, GA82M

$$\mu^{ai}(x) = 0,0004 + 10^{4,54000-10 + 0,060x}$$

Børneintensitet, C82M

$$c(x) = 0,15 \times 10^{\frac{(x-28)^2}{11(x-15)}} \text{ for } x > 15$$

Waisensandsynlighed $w = 5\%$

Parametrene er identiske med standardgrundlaget.

G82 – kvindelig forsikret

Dødelighed, individuel, G82K $\mu(x) = 0,0005 + 10^{5,72800-10 + 0,038x}$
Invaliditet, GA82K $\mu^{ai}(x) = 0,0006 + 10^{4,71609-10 + 0,060x}$

Børneintensitet, C82K $c(x) = 0,13 \times 10^{\frac{(x-24)^2}{7(x-12)}}$ for $x > 12$
Waisensandsynlighed $w = 30\%$

Parametrene er identiske med standardgrundlaget.

G18 – kvindelig forsikret

Dødelighed, individuel, G18K $\mu(x) = 0,0000 + 10^{4,45000-10 + 0,049x}$
Hvor livsbetingede ydelser reduceres med en faktor 0,002t, $t = \max\{0; \text{fødselsår} - 1955\}$

Invaliditet, GA82K $\mu^{ai}(x) = 0,0006 + 10^{4,71609-10 + 0,060x}$

Børneintensitet, C82K $c(x) = 0,13 \times 10^{\frac{(x-24)^2}{7(x-12)}}$ for $x > 12$
Waisensandsynlighed $w = 30\%$

For ordninger i gruppe A og B regnes efter faktiske køn. I ordninger i gruppe C regnes forsikret som kvinde.

1.2 Rente

Den tekniske rente i udgør 4,50% i gruppe A, 3,00% i gruppe B og 0,00% i gruppe C. Opgørelsesrenten er identisk med den tekniske rente.

1.3 Administration

Af alle indbetalinger (bidrag og indskud) efter fradrag af evt. arbejdsmarkedsbidrag sker der et fradrag på 3,00% i gruppe A - dog ikke for bidragsandele indbetalt uafbrudt siden december 1986, og 9,75% i gruppe B og C. Overførelser i forbindelse med jobskifte (se afsnit 5) belastes ikke. 5%point ~~i gruppe B og C går til de i bonusregulativet beskrevne bonusfordelingskonti.~~ går til særlige bonushensættelser kaldet Medlemskapital. De særlige bonushensættelser initialiseres 31. december 2017 med hvert enkelt medlems bonusfordelingskonto i den udstrækning denne konto ikke er brugt til at styrke garantien. Hvis administrationsresultatet er utilstrækkeligt kan Medlemskapitalen opbygges af overskud på øvrige elementer. Medlemskapitalen udbetales samtidigt med ydelserne jf. bonusregulativet samt ved udtræden. De særlige bonushensættelser er kollektive, idet der købes ydelser for hensættelsen – herunder risikoydelser – på det anmeldte omregningsgrundlag. De særlige bonushensættelser a conto forrentes i året med depotrenten efter skat og ligestilles med egenkapitalforrentningen en gang om året, når regnskabet er godkendt.

Pensionskassen indfører særlige bonushensættelser pr. 31-12-2017.

2. Markedsværdigrundlag

Pensionshensættelsen til markedsværdi pr. medlemsordning opgøres efter nedenstående 7-tilstandsmodel, som er en udvidelse af G82's klassiske 3-tilstandsmodel (tilstand 1-3):

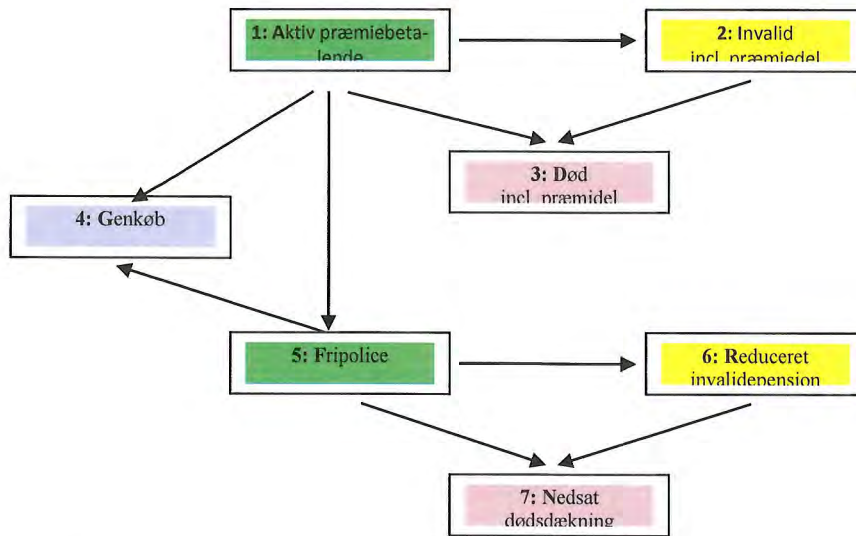

Lad til tidspunkt t :

$S_j(t)$ være antallet S i tilstand j , $j = \{A, I, D, G, F, R, N\}$

$P_{jk}(t-1, t)$ være overgangssandsynligheden P for tilstandsskift j til k i en tidsenhed

$S_{jk}(t-1, t)$ være antallet S , der skifter tilstand fra j til k i en tidsenhed

Modellen er begrænset til:

indeholder ikke reaktivering, dvs. $P_{ia}() = P_{ri}() = 0$

indeholder ikke overgang fra Fripolice til Aktiv, dvs. $P_{fa}() = 0$.

tillader kun et tilstandsskift pr. tidsenhed.

én invalideintensitet, dvs. $P_i() = P_{ai}() = P_{ri}()$

én genkøbsintensitet, dvs. $P_{ag}() = P_{fg}()$

én dødsintensitet, dvs. $P_d() = P_{ad}() = P_{id}() = P_{rn}() = P_{m}()$

Ud fra modellen kan følgende hierarkiske beregninger udføres:

Tilstand 1	$S_A(t+1) = S_A(t) \times [1 - P_{ai}(t, t+1)] \times [1 - P_{ad}(t, t+1)] \times [1 - P_{ag}(t, t+1)] \times [1 - P_{af}(t, t+1)]$
bevæg. 1	$S_{ad}(t, t+1) = S_A(t) \times P_{ad}(t, t+1)$
bevæg. 2	$S_{ai}(t, t+1) = S_A(t) \times P_{ai}(t, t+1) \times [1 - P_{ad}(t, t+1)]$
Tilstand 2	$S_I(t+1) = S_I(t) \times [1 - P_{id}(t, t+1)] + S_{ai}(t, t+1)$
bevæg. 3	$S_{id}(t, t+1) = S_I(t) \times P_{id}(t, t+1)$
Tilstand 3	$S_D(t+1) = S_D(t) + S_{ad}(t, t+1) + S_{id}(t, t+1)$
bevæg. 4	$S_{ag}(t, t+1) = S_A(t) \times P_{ag}(t, t+1) \times [1 - P_{ad}(t, t+1)] \times [1 - P_{ai}(t, t+1)]$
bevæg. 5	$S_{af}(t, t+1) = S_A(t) \times P_{af}(t, t+1) \times [1 - P_{ad}(t, t+1)] \times [1 - P_{ai}(t, t+1)] \times [1 - P_{ag}(t, t+1)]$
bevæg. 6	$S_{fg}(t, t+1) = S_F(t) \times P_{fg}(t, t+1) \times [1 - P_{fr}(t, t+1)] \times [1 - P_{fn}(t, t+1)]$
Tilstand 4	$S_G(t+1) = S_G(t) + S_{ag}(t, t+1) + S_{fg}(t, t+1)$
Tilstand 5	$S_F(t+1) = S_F(t) \times [1 - P_{fr}(t, t+1)] \times [1 - P_{fn}(t, t+1)] \times [1 - P_{fg}(t, t+1)] + S_{af}(t, t+1)$
bevæg. 7	$S_{fr}(t, t+1) = S_F(t) \times P_{fr}(t, t+1) \times [1 - P_{fn}(t, t+1)]$
Tilstand 6	$S_R(t+1) = S_R(t) \times [1 - P_{rn}(t, t+1)] + S_{fr}(t, t+1)$

bevæg. 8	$S_m(t, t+1) = S_F(t) \times P_m(t, t+1)$
bevæg. 9	$S_m(t, t+1) = S_R(t) \times P_m(t, t+1)$
Tilstand 7	$S_N(t+1) = S_N(t) + S_m(t, t+1) + S_m(t, t+1)$

med randbetingelserne $S_A(0) = 1, S_I(0) = S_D(0) = S_G(0) = S_F(0) = S_R(0) = S_N(0) = 0$ og der trivielt gælder $S_A(t) + S_I(t) + S_D(t) + S_G(t) + S_F(t) + S_R(t) + S_N(t) = 1$ for alle tidspunktet t .

Lad der for en x -årig med udløb $u = 125$, nettopræmie P , ydelse Y , opsparing V_x samt adm_p og adm_s det anmeldte omkostningsfradrag i præmierne hhv. stykbeløb jf. 2. ordens satserne for bonus være givet:

- Genkøbsværdier svarende til hensættelsen på tegningsgrundlaget $V_x = Y \times pas_x - P \times (1 - adm_1) \times akt_x$, hvor pas_x er det vægtede sumpassiv for ordningen, akt_x er aktivrenten samt adm_1 er 1. ordens omkostningerne.
- fripolicerne $Y_x^f, Y_{x+1}^f, \dots, Y_u^f$ beregnet på tegningsgrundlaget: $Y_x^f = V_x / pas_x$, dvs. ved proportional nedskrivning af ydelserne.
- Lad adm_p og adm_s være det anmeldte omkostningsfradrag i præmierne hhv. stykbeløb jf. 2. ordens satserne for bonus, og lad fordelingen af 2. ordens stykbeløbet ske efter det i 'te depots relative andel af det samlede depot på beregningstidspunktet: $w_i = V_{x,i} / \sum_{j=1..n} V_{x,j}$.

samt hjælpe størrelserne

- udbetalingsindikator $h_x = 1 - \min[\max[u-x; 0]; 1]$ svarende til værdien 1, hvis der udbetales i tidsintervallet, 0 hvis der ikke udbetales, og en brøkdel, såfremt der kun udbetales i den sidste del af tidsintervallet.
- v^t som diskonteringen af ydelser fra tidspunkt t til opgørelsestidspunktet på den relevante rentekurve
- **dødelighed, invaliditet, genkøbs- og fripolicesandsynlighed opgjort efter bilag 2**
- ~~dødeligheden $P_d = e^{-\int_{t_0}^t \mu(x,t) dx}$, hvor $\mu(x,t)$ er Finanstilsynets benchmarkdødelighed incl. levetidsforbedring med $t_0 = 30.06.2015$ for kvinder.~~
- ~~invaliditeten $P_i = e^{-\int_{t_0}^t \mu^i(x) dx}$, hvor $\mu^i(x)$ er bedste skøn over invaliditeten, dvs. 39% GA82K.~~
- ~~genkøbssandsynligheden $P_{ag}(x) = 2,5\% \times (60-x)/(60-25) \times 1_{x < 60} + 0\% \times 1_{x \geq 60}$~~
- ~~fripolicesandsynligheden $P_{af}(x) = [6,0\% \times (45-x)/(45-25) \times 1_{x < 45} + 1,5\%] \times 1_{x < 63} + 0\% \times 1_{x \geq 63}$~~

Parametrene opdateres årligt og er derfor flyttet til bilagene.

Præmier P og ydelser Y antages at have modsat fortegn og der anvendes den mest simple integration (sum af midtpunkterne i etårige intervaller).

Nutidsværdierne af de relevante betalinger i de 7 tilstande hhv. ved de 9 overgange bliver:

1. $\sum_{t=x..u} v^t \times P \times (1 - adm_p) \times (1 - h_t) \times [S_A(t) + S_A(t+1)]/2$ (= præmiebetaling i tilstand A)
2. $\sum_{t=x..u} v^t \times P \times adm_p \times (1 - h_t) \times [S_A(t) + S_A(t+1)]/2$ (= præmieafdrag af adm.betaling i tilstand A)
3. $\sum_{t=x..u} v^t \times Y \times (1 - h_t) \times [S_I(t) + S_I(t+1)]/2$ (= invaliderente i tilstand I)
4. $\sum_{t=x..u} v^t \times Y \times h_t \times [S_A(t) + S_A(t+1) + S_I(t) + S_I(t+1)]/2$ (= opsat livrente i tilstand A og I)
5. $\sum_{t=x..u} v^t \times (1 - h_t) \times S'\{Y/4\} \times [S_{ai}(t) + S_{ad}(t)] + S'\{Y/4\} \times S_A(u')$ (= 25% børnerente ved død, invaliditet og alderspensionering i alder u' fra tilstand A)
6. $\sum_{t=x..u} v^t \times [V_t + V_{t+1}]/2 \times S_{ag}(t, t+1)$ (= genkøb ved overgang fra tilstand A til G)
7. $\sum_{t=x..u} v^t \times Y_R^f(t) \times (1 - h_t) \times [S_R(t) + S_R(t+1)]/2$ (= invaliderente i tilstand R)
8. $\sum_{t=x..u} v^t \times h_t \times \{Y_F^f(t) \times [S_F(t) + S_F(t+1)]/2 + Y_R^f(t) \times [S_R(t) + S_R(t+1)]/2\}$ (= opsat livrente i tilstand F og R)
9. $\sum_{t=x..u} v^t \times (1 - h_t) \times S'\{Y_F^f(t)/4\} \times [S_f(t) + S_m(t)] + S'\{Y_F^f(u')/4\} \times S_A(u')$ (= 25% børnerente ved død,

invaliditet og alderspensionering i alder u' fra tilstand F)

$$10. \sum_{t=x..u} v^t \times w_t \times adm_s \times [S_A(t) + S_A(t+1) + S_I(t) + S_I(t+1) + S_F(t) + S_F(t+1) + S_R(t) + S_R(t+1)]/2 (= \text{stykkedel af adm.betaling i tilstand A, I, F og R})$$

$$11. \sum_{t=x..u} v^t \times [Y^F_R(t) \times pas_t + Y^F_R(t+1) \times pas_{t+1}]/2 \times S_{fg}(t, t+1) (= \text{genkøb ved overgang fra tilstand F til G})$$

$$12. v^{u'-x} \times Y \times [S_A(u') + S_I(u') + S_D(u')] (= \text{sumudbetaling i alder } u' - \text{pr. definition præmiefri})$$

hvor de vægtede fripolicestørrelser i tilstand F og R regnet rekursivt:

$$Y^F(t+1) = [Y^F(t) \times S_F(t) \times [1 - P_{fr}(t, t+1)] \times [1 - P_{fm}(t, t+1)] \times [1 - P_{fg}(t, t+1)] + S_{af}(t, t+1) \times Y^{t+1}] / S_F(t+1) (= \text{fremskrivningen til tilstand F jf. overgangstabellen med } Y^F(x) = Y^x)$$

$$Y^R(t+1) = [Y^R(t) \times S_R(t) \times [1 - P_{rm}(t, t+1)] + S_{rr}(t, t+1) \times Y^F(t+1)] / S_R(t+1) (= \text{fremskrivningen til tilstand R jf. overgangstabellen med } Y^R(x) = Y^x)$$

og der for børnerenterne er lavet en tilnærmelse ved på et 0%-grundlag ud fra risikosummen $S^{d_{br}}(t)$ at definere en betalingsrække $S^{\{j\}}$ i $1 + |S^{d_{br}}(t)|$ år med vægt $S^{d_{br}}(t) / [1 + |S^{d_{br}}(t)|]$, hvor $| |$ er heltallet.

Bedste skøn over betalingsstrømmene (BEL) er således den tilbagediskonterede værdi af:

- betalingsstrømmene for ydelserne tillagt
- betalingsstrømmene for omkostningerne fradraget
- betalingsstrømmene for præmierne

hvor PAL-skatteeffekten indregnes ved at reduceres rentekurven med PAL-satsen.

I regnskabet tillægges de garanterede ydelser et estimat over ~~den ikke-forfaldne del af~~ IBNR- og RBNS-hensættelser. IBNR-hensættelser afsættes på basis af et skøn over efteranmeldte skader i de seneste 5 år. RBNS-hensættelser afsættes efter en gennemgang af samtlige ikke-afsluttede sager. Hensættelsesprincippet er identisk med faktiske skader. Dog kan der for RBNS-skader ske en vægtning med 50%, hvis tilkendelsen er usikker og 0%, hvis den helt sikkert afvises.

Hensættelserne deles ikke længere i forfaldne og ikke-forfaldne dele.

BEL tillægges en risikomargen (RM), der opgøres efter Cost-of-Capital-metoden jf. artikel 37-39 i EU-forordning 2015-35, dvs. som 6% af den tilbagediskonterede værdi af de fremtidige SCR-krav $SCR(t)$ ved livsforsikrings- og operationelle risici opgjort til tid t som summen af:

$$SCR_{life}(t) = (Corr_{ij} \times SCR_i(t) \times SCR_j(t))^{1/2} \text{ (jf. Forordningens artikel 136-143)}$$

$$SCR_{op}(t) = \max(4\% prm(t), 0, 45\% BEL(t)) \text{ (jf. Forordningens artikel 204)}$$

hvor

$$SCR_{mortality}(0) = BEL(115\% \mu^{ad}) - BEL(basis)$$

$$SCR_{longevity}(0) = BEL(80\% \mu^{ad}) - BEL(basis)$$

$$SCR_{disability}(0) = BEL(125\% \mu^{ai}) - BEL(basis) + 10\% [CF_0(125\% \mu^{ai}) - CF_0(basis)]$$

$$SCR_{lapse}(0) = \max[BEL(150\% P_{ag}) - BEL(basis); BEL(50\% P_{ag}) - BEL(basis)] + \max[BEL(150\% P_{af}) - BEL(basis); BEL(50\% P_{af}) - BEL(basis)] +$$

$$SCR_{expenses}(0) = BEL(110\% Omkost.) - BEL(basis)$$

$$SCR_{revision}(0) = 0$$

$$SCR_{CAT}(0) = 15\% \text{ af risikosummen ved død} = 0, \text{ idet } RS_{død} < 0.$$

$SCR_{xxx}(t)$ kan dog ikke være negativ. Ud fra betalingsstrømmene af BEL, præmierne PRM og omkostningerne OMK laves afløbsprofiler med uændret tilbagediskontering, således at $SCR_{mortality}(t)$ og $SCR_{longevity}(t)$ beregnes efter $SCR_x(0) \times BEL(t) / BEL(0)$, $SCR_{disability}(t)$ og $SCR_{lapse}(t)$ beregnes efter $SCR_x(0) \times PRM(t) / PRM(0)$ og $SCR_{expenses}(t)$ beregnes efter $SCR_x(0) \times OMK(t) / OMK(0)$.

Den betingede bestand har betinget dødelighed og invaliditet. Dette indebærer, at for denne bestand vil ovenstående $SCR_{mortality}(t)$, $SCR_{longevity}(t)$ og $SCR_{disability}(t)$ kun indeholde de første 4 års forskel i stedet for hele betalingsstrømmene, idet betingelserne er 3-årige og udløsning højst vil tage 12 måneder.

Fortjenstmargen er 0.

Forholdet har været gældende siden ændringen i regnskabsbekendtgørelsen. Tilføjelsen er alene en præcisering.

3. Anvendte grundformer

Pensionskassen anvender kun følgende grundform ud over de i G82 nævnte:

K₉₄₉: Kollektiv børnerente med udbetaling fra forsørgerens død, invaliditet eller alderspensionering med ophørende risiko. Grundformen er identisk med *K₉₄₅* bortset fra at der ikke kan ske udbetaling ved invaliditet mellem alder $x+n$ og $x+m$:

$$K_{949}(x^a, n, m, r) = \int_0^n \frac{D_{x+g}^a}{D_x^a} (\mu_{x+g}^{ad} + \mu_{x+g}^{ai})_r S_{x+g} d\mathcal{G} + \frac{D_{x+n}^a}{D_x^a} \left(\int_n^m \frac{D_{x+g}}{D_{x+n}} \mu_{x+g}^{ad} r S_{x+g} d\mathcal{G} + \frac{D_{x+m}}{D_{x+n}} r S_{x+m} \right)$$

Grundformerne anvendes i følgende kombination:

Gruppe		B og C	A
udløb		63	63
risikoooph. (IP, BP,aa)		60	63
udløb børn		24	24
AP	<i>K₂₁₁</i>	1	1
IP	<i>K₄₁₅</i>	-	1
IP	<i>K₄₁₉</i>	1	-
IS	<i>K₃₁₅</i>	2	2
BP	<i>K₉₄₉₆</i>	¼	¼
WR	<i>K₈₅₀</i>	¼	¼

Alle passiver beregnes ved lineær interpolation ud fra tabeller i hele aldre. Passiverne og aktiverne beregnes, som om ydelser og bidrag forfaldt kontinuert.

Ændringen fra 946 til 949 er alene for at undgå forveksling, idet den nye administrator allerede har haft koden 946 i brug til et andet produkt.

4. Helbredsregler

Pensionskassen afkræver medlemmerne helbredsoplysninger ved optagelse og ved genoptagelse af bidraget efter mere end 12 måneders bidragsophør jf. pensionsregulativet.

Helbredsoplysningerne består af en egen erklæring om helbred og arbejdsevne. Finder pensionskassens læge, at erklæringen fra medlemmet indeholder oplysninger, der kan medføre klausuler jf. nedenfor indhentes yderligere oplysninger fra medlemmets læge eller en speciallæge. Til dette formål anvendes p.t. primært de til enhver tid opdaterede skemaer fra Bedømmelsesforeningen.

Medlemmer, hvis helbred bedømmes til D0-D2 hhv. I0-I2 (std. G82-tavler), optages på normale vilkår, mens bedømmelser på D3 hhv. I3 og derover klassificeres som utilfredsstillende.

Ved utilfredsstillende helbredsoplysninger udstedes klausul med den eller de sygdomme, der fremgår af helbreds erklæringen. Klausulerne kan være tidsbegrænsede eller stedsevarende. Ved genoptagelse gælder klausuler kun for pensionshensættelser, der vedrører bidrag fra perioden efter genoptagelsen.

Medlemmer, der ikke afleverer helbreds erklæring, vil i tilfælde af skader være dækket som et klausuleret medlem, der rammes af klausulen, såfremt pensionskassen kan godtgøre at skaden skyldes en lidelse, der ville have medført klausul såfremt den havde været oplyst på optagelsestidspunktet.

Bliver et medlem ramt af den klausulerede lidelse bliver dækningerne beregnet ud fra hensættelsen på skadestidspunktet, dvs. reservespringet er 0.

Medlemmer optages uden afgivelse af helbredsoplysninger. Medlemmer er de tre første måneder omfattet af en karenregel.

Medlemmer, der optages i pensionskassen som følge af en ansættelse, der i al væsentlighed skyldes nedsat arbejdsevne, såsom fleksjob, skånejob eller lignende, optages i en ordning med ingen eller meget begrænset risikodækning. Det samme gælder for medlemmer, hvis erhvervsevne på optagelsestidspunktet af det offentlige er skønnet nedsat med mindst 2/3 af den fulde erhvervsevne, eller hvis de på optagelsestidspunktet er berettiget til offentlig førtidspension på grund af nedsat arbejdsevne. En ordning med begrænset risikodækning indeholder alene børne-, invalide- og alderspension på baggrund af de faktisk indbetalte bidrag.

Pensionskassen skifter fra klausuler, som er administrativt tunge, til karens.

5. Fripoliceberegning, genkøb samt overførelser

Ved bidragsfri dækning har medlemmet ret til uændrede risikodækning i op til 12 måneder, såfremt hensættelsen er tilstrækkelig. Under bidragsfri dækning fremskrives hensættelsen månedsvis med fradrag af den nødvendige risikopræmie. Dækningen ophører senest i den måned, hvori hensættelsen ultimo måneden er negativ.

Ved ophør af bidragsbetaling og efter endt bidragsfri dækning omregnes medlemskabet til hvilende (fripolice). Beregningen sker ved en forholdsmæssig nedsættelse af ydelserne svarende til kapitalværdien af de bortfaldne bidrag på tegningsgrundlaget.

Genkøb er begrænset i henhold til pensionsregulativet. Udtrædelsesgodtgørelsen må ikke overstige den kapitaliserede værdi af en årlig ydelse på kr. 1.200. For medlemmer, der er optaget inden den 1. januar 1996, gælder dog, at udtrædelsesgodtgørelsen ikke må overstige den årlige overenskomstmæssige bruttoløn i sidste lønklasse, jf. overenskomsten nævnt i pensionsregulativets §1, stk. 1, nr. 1. Ved genkøb udbetales eller overføres en værdi svarende til medlemmets pensionshensættelse opgjort på tegningsgrundlaget med fradrag af *Kursværm* og *Gebyr*. Der beregnes altid på det kollektive grundlag uanset medlemmets alder ved genkøbet.

Kursværm er en reduktionsfaktor, som udgør forholdet mellem pensionskassens nettoformue og pensionshensættelserne incl. solvensmargenkrav opgjort efter regnskabsreglerne. Faktoren kan ikke være over 1. Faktoren opgøres af pensionskassens aktuar og revisorer og kan først finde anvendelse efter anmeldelse til Finanstilsynet.

Gebyr er et ekspeditionsgebyr på kr. **0925** kr. (201803). Beløbet fastsættes hvert år af bestyrelsen ud fra lønudviklingen i sektoren og anmeldes til Finanstilsynet. *Gebyr* kan dog ikke overstige 7% af det udbetalte beløb. *Satsen er opdateret til 2018*

Pensionskassen har tilsluttet sig til *Aftale om overførelse af pensionsordninger mellem selskaber i forbindelse med en arbejdstagers overgang til anden ansættelse (obligatoriske og frivillige ordninger)* af 1. februar 1993 [joboverførselsaftalen] med senere ændringer samt *Aftale om pensionsoverførelse ved virksomhedsomdanning m.v.* af 2. april 1998.

Ved overførelse i jobskiftesituationer følges definitionerne og reglerne i jobskifteaftalen.

6. Garantier og betingelser

Pensionskassens garantier omfatter kun ydelser defineret i forhold til medlemmets opsparing og fremtidige uændrede bidrag. Garantien gælder ikke enkeltelementer i grundlaget.

Medlemmerne med ordninger i gruppe A har et garanteret tilsagn, der er defineret som tilsagnet pr. 31. december 1996 beregnet efter de med gruppe A markerede parametre.

Medlemmerne med ordninger i gruppe B har et garanteret tilsagn, der er defineret som tilsagnet pr. 31. december 1999 beregnet efter de med gruppe B markerede parametre.

For gruppe A og B gælder at garantien aldrig kan forøges efter grundlaget A hhv. B. Såfremt bidraget nedsæt-

tes eller alderssummen udtages, nedsættes garantien svarende til reduktionen af tilsagnet.

Ydelser i gruppe C garanteres kun for et kalenderår ad gangen. Pensionskassen kan dog kun nedsætte ydelser, såfremt nyttegningsgrundlaget for pensionskassen ændres som følge af lovmæssige indgreb eller nedestående betingelser er opfyldt.

De betingede ydelser skal nedsættes såfremt en eller flere af følgende forudsætninger opfyldes:

- 1. Det realiserede afkast efter skat set over en 3-årig periode ligger under grundlagsrenten.*
- 2. Den konstaterede dødelighed eller invaliditetshyppighed i pensionskassen set over en 3-årig periode afviger til ugunst for pensionskassen set i forhold til grundlagets forudsætninger*
- 3. De konstaterede forhold set over en 3-årig periode vedrørende børn afviger til ugunst for kassen set i forhold til grundlagets forudsætninger*
- 4. Grundlagets forudsatte omkostningsprocent er lavere end gennemsnittet af livsforsikringssekskabers og pensionskassers omkostningsprocent (jf. nøgletallene i regnskabsbekendtgørelsen) for de sidste 3 år.*
- 5. Grundlagsrenten overstiger nyinvesteringsafkastet efter skat af lange statsobligationer (10 årige) målt som gennemsnit over 25 på hinanden følgende børsdage.*

Ved en nedsættelse af ydelserne tages der udgangspunkt i ækvivalensprincippet, idet medlemmets hensættelse ikke kan nedsættes. Ændringen kan kun omfatte den eller de forudsætninger, der er bristet. Ændringen i grundlagets parametre svarer til de faktiske konstaterede afvigelser incl. en margin svarende til fastsættelsen af et betryggende nyttegningsgrundlag for betingede tilsagn.

Margenen for invaliditet og positive dødsrisici udgør 10 % af intensiteten og for negative risici (longevity) anvendes et nyt grundlag svarende til 95 % af seneste bedste skøn over bestandsdødeligheden tillagt en margin til forventede levetidsforbedringer, hvor den største forbedringseffekt målt over de seneste 15 hhv. 30 år indregnes for de yngste. Margenen for tegningsrenten er en nedrunding til nærmeste kvarte procent-sats.

Ændringen anmeldes til Finanstilsynet, og alle berørte underrettes. Ændringen gennemføres herefter ved førstkommende årsskift. Ændringen vedr. nr. 5, nyinvesteringsafkastet, suspenderes dog i det tilfælde, at betingelse nr. 5 er udløst i løbet af et år, men ikke er opfyldt for kalenderårets sidste 25 børsdage.

Bidragstigninger og bonus medfører kun garanterede ydelser svarende til nyttegningsgrundlaget C. Medlemmerne med ordninger i gruppe A og B vil således have en garanti, der svarer til summen af de ovennævnte fastfrosne garantier fra overgangstidspunktet og en garanti efter nyttegningsgrundlaget i gruppe C for de ydelser, som er erhvervet på dette grundlag fra bidragstigninger og indskud efter overgangstidspunktet. For medlemmer i gruppe A og B kan den samlede bonus pr. medlemskab anvendes til at styrke garantierne på grundlaget i gruppe A og B. Denne anvendelse vil gå forud for anden anvendelse.

Ved grundlægsændringer vil der udover et eventuelt garanteret tilsagn altid blive beregnet et tilsagn på nyttegningsgrundlaget, som på ændringstidspunktet fastsættes til (notation fra afsnit 3):

$$Y_{\text{nytegning}} = (V_{\text{garanti}} + B_{\text{nettoNytegning}} \times a_{k\text{Nytegning}}) / p_{a\text{Nytegning}}$$

hvor V_{garanti} er hensættelsen svarende til det ovenfor beskrevne garanterede tilsagn og tilhørende bidrag:

$$V_{\text{garanti}} = Y_{\text{garanti}} \times p_{a\text{Garanti}} - B_{\text{nettoGaranti}} \times a_{k\text{Garanti}}$$

og som derefter beregnes efter reglerne for nytegnede forsikringer.

Medlemmets pensionshensættelse vil blive beregnet efter de respektive garantier.

7. Beregning og fordeling af realiseret resultat

Pensionskassens egenkapital forrentes med afkastet før pensionsafkastskat (N1 i regnskabsbekendtgørelsen) samt et driftherretillæg, svarende til 5% af de samlede indbetalinger efter evt. amb-reduktion.

~~Såfremt pensionskassens egenkapital ikke kan opnå denne forrentning i et regnskabsår, bliver mankoen fremført til næste års fordeling med samme forrentning, som egenkapitalen.~~

~~Hvis pensionskassen er i rødt lys — eller via ovenstående fordelingsregel kommer i rødt lys — kan pensionskassen anmelde, at hele det realiserede resultat tildøles egenkapitalen.~~

~~Fordelingen mellem medlemmerne og de øvrige pensionsberettigede sker efter det til enhver tid gældende bonusregulativ.~~

~~Beregningen er og fordelingen af det realiserede resultat fastsættes i det til enhver tid gældende bonusregulativ.~~

Bestemmelserne fremgik tidligere både at dette punkt og bonusregulativet. Fremover fremgår de kun af bonusregulativet. Selve indholdet af bestemmelserne er uændrede.

8. Genforsikring

Pensionskassen holder alle risici for egen regning.

9. Konto- og bonusberegninger

Bortset fra fremregning under bidragsfri dækning jf. afsnit 5 sker alle tariffinger v.h.a. ækvivalensprincippet og hensættelserne på tegningsgrundlaget bestemmes prospektivt. For hvert medlemskab beregnes tilsvarende en retrospektiv hensættelse ved månedsvis fremregning, som summen af følgende elementer:

Hensættelse primo måneden
Indbetaling
Udbetaling
Administration
Risikopræmie ved død
Risikopræmie ved invaliditet
Rente
Reservespring
Residual
Rentebonus
Risikobonus-død
Risikobonus-invaliditet
Administrationsbonus
Gruppelivspræmie
Negativt bonustilskud

Indbetalingerne er efter AM-bidrag men før administrationsfradrag. Alle bidrag har positivt fortegn.

Udbetalingerne er før skat og afgift, men genkøb er efter fradrag af administrationsgebyr. Alle udbetalinger har negativt fortegn.

Administrationsbeløbene beregnes som

- minus *post* x sats for indbetalingsposterne bidrag, regulering, indskud og overførsel, hvor satserne er gengivet i afsnit 1,
- 0 for indbetalingsposten joboverførsel samt udbetalingsposterne, der dækker løbende pensioner og summer, der ikke er nævnt under næste punkt
- minus $\min[\text{post} \times 0,07; \text{Gebyr}]$, hvor *post* er en af udbetalingsposterne udtrædelse, overførsel, joboverførsel og *Gebyr* følger af afsnit 5.

Administrationsbeløbene er således alle negative (med mindre der fx. anvendes et negativt indskud eller en negativ regulering).

Risikopræmie død (medlem) regnes ved $\mu^{ad}(x)(\text{Saldo}-S^{ad})/12$ hvor μ^{ad} er dødsintensiteten på grundlaget,

Saldo er specificeret under punktet "Grundlagsrente" og S^{ad} er bruttorisikosummen ved død. Alle størrelser er opgjort primo måneden. Risikopræmien ved død bliver således negativ, når den forventede udgift ved død overstiger opsparingen og omvendt.

Risikopassiverne opgøres eksakt i forhold til om der regnes fra højre eller venstre.

Risikopræmie invaliditet regnes analogt til risikopræmie død med overgangen *ad* erstattet af *ai*. Risikopræmien ved invaliditet er altid negativ.

Grundlagsrenten regnes pr måned efter satserne gengivet i afsnit 1 som

$$saldo \times ((1+sats)^{1/12}-1) + (løbende nettobetaling + risikopræmier) \times ((1+sats)^{1/24}-1)$$

saldo er hensættelsen primo måneden incl. indbetalinger (type regulering, indskud, overførsel og joboverførsel), udbetalinger (type Alderssum, Invalidesum, Dødsfaldssum, Ugiftesum, Engangspension, Udtrædelsesgodtgørelse, Overførsel og Joboverførsel), administration (type regulering, indskud, overførsel og genkøbsgebyr) samt reservespring.

løbende nettobetaling er summen af bidrag, administration af bidrag samt udbetalinger af typen (invalidpension, alderspension, ægtefællepension og børnepension).

risikopræmier er summen af 1. ordens risikopræmierne.

Reservespringet ved død, død-medforsikret, invalid-midlertid, invalid-varig og alderspension regnes som V^+ minus V^- , dvs. som forskellen mellem hensættelsen umiddelbart efter skaden og hensættelsen umiddelbart inden. Da pensionskasserne individualiserer ved aktualisering vil reservespringet typisk indeholde en kombineret udgift til skaden på medlemmet og individualiseringen (Fx. sum af overgang til aktuel IP og bortfald af ægtefællereserve). Ved alderspension kan der kun være indeholdt individualisering.

Reservespringet ved negativ opfyldning er minus saldoen ved ophør af medlemskab pga bidragsfri dækning har opbrugt al opsparing.

Reservespring kan være såvel positive som negative.

Residualen beregnes som forskellen mellem 1. ordens reserven ultimo måneden beregnet prospektivt afrundet til to decimaler og 1. ordens reserven primo måneden incl. samtlige kontoposteringer på 1. orden. Såfremt medlemmet er bidragsfrit dækket sættes residualen til 0.

Rentebonus beregnes som summen af periodens 1. ordens rente divideret med 1. ordens satsen gange bonussats. Rentebonus vil som hovedregel være positiv.

Merrente friholdt beregnes som det friholdte beløb gange bonussats.

Risikobonus ved død beregnes som minus summen af periodens risikopræmier ved død-medlem gange bonussats. Risikobonus ved død kan være både positiv og negativ.

Risikobonus ved invaliditet beregnes som minus summen af periodens risikopræmier ved invaliditet gange bonussats. Risikobonus invaliditet er som hovedregel positiv

Administrationsbonus beregnes som minus summen af periodens 1. ordens administration divideret med 1. ordens satsen gange bonussats. Administrationsbonus vil som hovedregel være positiv.

Gruppeliv beregnes som minus periodens gruppelivspræmie, jf. satsbilag. Gruppeliv er tegnet via FG og er derfor ikke en del af pensionskassens forsikringstekniske grundlag.

Negativt bonustilskud skal tilsikre, at der ikke tilskrives negativ bonus på medlemskabet. Negativt bonustilskud regnes som minus summen af rente-, risiko- samt administrationsbonus og gruppeliv.

10. Bonusregler

§ 1 Almindelige bestemmelser

Stk. 1. I henhold til vedtægten og pensionsregulativet fordeles Pensionskassens overskud efter bestemmelserne i nærværende bonusregulativ. Bestemmelserne i pensionskassens aftalegrundlag, herunder dette bonusregulativ, går forud for kontributionsbekendtgørelsens bestemmelser.

Stk. 2. Pensionskassens realiserede resultat opgøres efter kontributionsbekendtgørelsens bestemmelser før skat. For at sikre, at fordelingen sker efter kollektive og solidariske principper, opgøres der kun et samlet realiseret resultat, som dækker alle grundlagselementer for alle pensionsordninger.

Stk. 3. ~~Egenkapitalen og særlige bonushensættelser tilskrives så vidt muligt et beløb svarende til at egenkapitalen og særlige bonushensættelser – før skat – er blevet forrentet med nøgletal 1 med et tillæg af 5 procent af periodens indbetalinger. Dette beløb kan være såvel positivt som negativt. Tillægget nedsættes, hvis der ikke er plads til det i et positivt realiseret resultat. Egenkapitalen og MedlemsKapital (MedlemsKapital er pensionskassens navngivning af særlige bonushensættelser) tilskrives så vidt muligt et beløb svarende til at egenkapitalen og MedlemsKapital – før skat – er blevet forrentet med nøgletal 1 med et tillæg af 0,5% af primo hensættelsen for de ubetingede garantier og 0,2% af primo hensættelsen for de betingede garantier. Dette beløb kan være såvel positivt som negativt. Tillægget nedsættes, hvis der ikke er plads til det i et positivt realiseret resultat.~~

Risikotillægget ændres fra 5% af indbetalingerne til en fair betaling beregnet som rentemarginal til finansiering af et risikotillæg beregnet efter Cost-of-Capital-metoden jf. afsnit 2.

Stk. 4. Resten af overskuddet tilfalder medlemmerne som forsikrede. Den andel af årets overskud, der skal tilskrives det enkelte medlem som bonus, fastsættes af pensionskassens bestyrelse efter aktuarens indstilling.

Stk. 5. Det resterende overskud henlægges til kollektivt bonuspotentiale.

~~Stk. 6. Såfremt årets overskud ikke giver mulighed for, at egenkapitalen bliver forrentet som angivet ovenfor, vil en manglende forrentning blive fremført i de kommende år og tilskrevet egenkapitalen hurtigst muligt. Den del af årets bonus, som ikke er finansieret via det kollektive bonuspotentiale, vil indgå i beregningen af den manglende forrentning. Den manglende forrentning vil blive oplyst i regnskabet. En manglende forrentning vil blive forrentet med samme sats som egenkapitalen. Bestyrelsen kan i det enkelte år vælge at nedsætte den manglende forrentning eller renten heraf helt eller delvist efter anmeldelse til Finanstilsynet.~~

Fremtidige underskud vil ikke automatisk blive tilskrevet en skyggekonto

~~Stk. 7. Reglerne for bonusfordelingen kan ændres af bestyrelsen efter aktuarens indstilling og med anmeldelse til Finanstilsynet. Allerede fordelt bonus i form af nettoindskud på pensionsansættelserne kan ikke berøres ved ændringer.~~

§ 2 Bonusgrupper

Stk. 1. Berettiget til at deltage i bonusfordelingen er ethvert medlem af pensionskassen samt øvrige pensionsmodtagere.

Stk. 2. Bonusberettigede opdeles i bonusgrupper, der kan afgrænses objektivt. Ved opdelingen skal der først og fremmest ske en ligestilling af de forskellige tegningsgrundlags elementer. Ubetingede ydelser søges ligestillet med betingede ydelser ved et fradrag i bonus, der svarer til en værdifastsættelse af ydelsesgarantierne.

Stk. 2. Bonusopdelingen og -fordelingen mellem disse grupper foretages forlods af bestyrelsen efter aktuarens indstilling og med anmeldelse til Finanstilsynet.

§ 3 Bonusbeløb

~~Stk. 1. Det enkelte medlem tildeles årligt et bonusbeløb under hensyntagen til det overskud, som medlemmet efter en kollektiv beregning har frembragt ved gevinst på rente, administration samt dødelighed og invaliditet.~~

~~Stk. 2. Herudover tildeles alle pensionister et midlertidigt pensionisttillæg. Kapitalværdien af et lignende tillæg~~

~~vil indgå i den bonus, der medregnes ved udtrædelsesgodtgørelser og overførelser.~~

~~Stk. 3. Pensionsnydende medlemmer vil få en pension, der mindst udgør pensionen beregnet efter bonusgrundlaget, som beskrevet i § 4, stk. 3.~~

§ 4 Beregning af bonusbeløb

~~Stk. 1. Bonusbeløbet efter § 3, stk. 1 består af en sum som følgende:~~

- ~~a) — en rentebonus~~
- ~~b) — en administrationsbonus~~
- ~~c) — en risikobonus~~

~~Summen af de tre elementer må dog for det enkelte medlem aldrig blive negativ. Hvert element opgøres som forskellen mellem kontoelementerne beregnet med bonusparametrene og parametrene for tegningsgrundlaget. Summen af elementerne fradrages præmie til periodens gruppeforsikringer. Såfremt summen af elementerne er utilstrækkelig til at dække gruppeforsikringspræmien, yder kollektivet tilskud.~~

~~Stk. 2. Det i § 3, stk. 2 nævnte pensionstillæg og udtrædelsestillæg beregnes efter bonusfordelingskontoen efter samme regler som nettopensionerne. Bonusfordelingskontoen svarer til værdien af 5 pct. af bidragene og indskuddene. Kontoen fremregnes individuelt analogt med pensionshensættelsen for det garanterede tilsagn. Bestyrelsen kan efter aktuariens indstilling justere kontoen.~~

~~Stk. 3. Det i § 3, stk. 3, nævnte bonusgrundlag består af Pensionskassens anmeldte forsikringstekniske grundlag med de af bestyrelsen fastsatte parametre.~~

§ 3 Bonusbeløb

Bonusbeløbet opgøres månedligt på basis af de af bestyrelsen fastsatte bonussatser. Alle bonussatser kan afhænge af tegningsgrundlagene, og af om der opbygges MedlemsKapital.

§ 4 Beregning af bonusbeløb

Stk. 1. Det samlede bonusbeløb opgøres ud fra elementerne rentebonus, forsikringsrisikobonus og administrationsbonus. De enkelte bonuselementer kan være positive, nul eller negative. Såfremt det samlede bonusbeløb i foregående måned efter anvendelse ikke var nul, fremføres dette til den efterfølgende måneds opgørelse af bonusbeløb og medregnes i opgørelsen af bonuselementerne nævnt i første pkt. i denne paragraf.

Stk. 2. Såfremt medlemmet er omfattet af gruppeforsikringer, fradrages det samlede bonusbeløb præmie til periodens gruppeforsikringer.

Pensionskassen indfører fremadrettet fremføring af negativ bonus fremfor den hidtidige straksafskrivning.

§ 5 MedlemsKapital

Stk. 1. Medlemmerne deltager i opbygning af MedlemsKapital. MedlemsKapital er pensionskassens navngivning af særlige bonushensættelser.

Stk. 2. MedlemsKapital-beløbet opgøres månedligt på basis af de af bestyrelsen fastsatte MedlemsKapital-satser. MedlemsKapital-satserne kan afhænge af tegningsgrundlagene.

Stk. 3. MedlemsKapital-satserne fastsættes af bestyrelsen for højst et år ad gangen efter indstilling fra den ansvarshavende aktuar. Indstillingen sker på basis af pensionskassens budgetter.

Stk. 4. Det samlede MedlemsKapital-beløb opgøres ud fra elementerne henlæggelse til MedlemsKapital og forrentning af MedlemsKapital. De enkelte elementer kan være positive, nul eller negative. Såfremt det samlede MedlemsKapital-beløb i foregående måned efter anvendelse ikke var nul, fremføres dette til den efterfølgende måneds opgørelse af MedlemsKapital-beløb og medregnes i opgørelsen af MedlemsKapital-elementerne nævnt i dette punkt.

Stk. 5. Henlæggelser til MedlemsKapital opgøres som en procentandel af bidragene.

Stk. 6. Forrentning af MedlemsKapital svarer til forrentningen af egenkapitalen.

Pensionskassen indfører særlige bonushensættelser

§ 6 Udtrædelsesgodtgørelse

Stk. 1. Eventuelt positiv bonus tillægges til udtrædelsesgodtgørelsen mens eventuelt negativ bonus fra-

drages i udtrædelsesgodtgørelsen.

Stk. 2. Medlemskapital udbetales i forbindelse med udtrædelse, hvis pensionskassens kapitalforhold tillader det. En beregnet foreløbige forrentning i løbet af året svarende til årets kontorente, udbetales i forbindelse med udtrædelse

Negativ bonus fradrages fremover i udtrædelsesgodtgørelser.

§ 57 Anvendelse af bonus (ej anmeldelsespligtigt)

§ 68 Fastsættelse af bonusparametre

Bestyrelsen fastsætter efter aktuares indstilling og med anmeldelse til Finanstilsynet bonusparametre forud for hver bonusperiode. Bonusparametre for ikke-påbegyndte perioder kan ændres af bestyrelsen efter aktuares indstilling og med anmeldelse til Finanstilsynet.

§ 79 Ikrafttræden

Dette regulativ træder i kraft den 1. januar 2018~~4~~ og gælder for bonus optjent fra og med januar 2018~~4~~.

Bilag 1: Satser til bonusberegning

	Paragraf	Endelige 2017	Foreløbige 2018
rente efter skat	bonusreg.	3,40%	4,00%
rente før skat	bonusreg.	4,01%	4,72%
rentereduktion for højrentegaranti	bonusreg.	1,0%	1,0%
risikobonus, død	bonusreg.	0%	0%
risikobonus, invaliditet	bonusreg.	45%	50%
Administrationsbonus	bonusreg.	2,25%	1,00%
Gebyr pr. medlemskab pr. måned		20 kr.	20 kr.
Bonusgrundlag	bonusreg.	4,5%-grundlag	4,5%-grundlag
Udtrædelsesgebyr	tekn. grl.	0 kr.	0 kr.
min. Bidrag	§6, stk. 1	1.316 kr.	1.332 kr.
min. reserve for gruppeliv(hvilende)	§15	200.000 kr.	200.000 kr.
max. for engangspensioner	§22	10.400 kr.	10.700 kr.
Gruppeliv (pr. mdr)	Bonusreg.	130 kr.	130 kr.

Bonusparametre er opdaterede.

Bilag 2: Parametre til markedsværdioppgørelse:

- dødeligheden $P_d = e^{-\int_0^t \mu(x,t) dx}$, hvor $\mu(x,t) = (0,9350r_{40-60} - 0,4360r_{60-80} + 0r_{80-})\mu(x,t)$, $\mu(x,t)$ er Finanstilsynets benchmarkdødelighed incl. levetidsforbedring for kvinder med $t_0 = 30.06.2016$.
- invaliditeten $P_i = e^{-\int_0^t \mu^{ai}(x) dx}$, hvor $\mu^{ai}(x)$ er bedste skøn over invaliditeten, dvs. 20% GA82K.
- genkøbssandsynligheden $P_{ag}(x) = (0,028618 - 0,000441x) \times 1_{x < 60} + 0 \times 1_{x \geq 60}$
- fripolicesandsynligheden $P_{af}(x) = (0,133295 - 0,002620x) \times 1_{x < 45} + 0,016477 \times 1_{45 \leq x < 63} + 0 \times 1_{x \geq 63}$

Markedsværdiparametrene er opdaterede.

Bilag 3: Risikotillæg

Risikotillægget til egenkapitalen jf. kontributionsbekendtgørelsen udgør af **5-procent af periodens indbetalinger**, **0,5% af primo hensættelsen for de ubetingede garantier** og **0,2% af primo hensættelsen for de betingede garantier.**

Risikotillægget er ændret fra en skematisk model til en fair risikoforrentning.

Redegørelse for de juridiske konsekvenser for forsikringstagerne

Livsforsikringsselskabet skal redegøre for de juridiske konsekvenser for den enkelte forsikringstager og andre berettigede efter forsikringsaftalerne, jf. bekendtgørelsens § 2, stk. 6. Er der ingen konsekvenser, skal livsforsikringsselskabet redegøre herfor.

Medlemmernes rettigheder er blevet forbedret ved at skifte fra de hidtidige klausuler til karens. Skiftet vil medføre at langt flere medlemmer er fuldt dækkede og meget hurtigt kommer ud af helbredsmæssige konsekvenser for dækningerne.

Overgangen fra bonusfordelingskonti til Særlige bonushensættelser styrker ligeledes medlemmernes

rettigheder, da særlige bonushensættelser i modsætning til bonusfordelingskonti er underlagt lovgivning.

Ændring af risikotillæg, bonussatser og markedsværdisatser har ikke juridiske konsekvenser for medlemmerne.

Redegørelse for de økonomiske konsekvenser for forsikringstagerne

Livsforsikringsselskabet skal redegøre for de økonomiske konsekvenser for de enkelte forsikringstager og andre berettigede efter forsikringsaftalerne, jf. bekendtgørelsens § 2, stk. 6. Er der ingen konsekvenser, skal livsforsikringsselskabet redegøre herfor.

Redegørelsen skal som minimum overholde kravene i bekendtgørelsens § 3, stk. 1, og stk. 3-5.

Introduktion af karensreglerne har ikke direkte konsekvenser for medlemmerne, men på sigt forventes nogle få medlemmer at få fuld dækning efter endt karens i stedet for reduceret dækning under de hidtidige klausulregler. Medlemmerne vil tillige spare administration, da klausulsystemet var omkostningstungt.

Overgangen til særlige bonushensættelser har ingen økonomiske konsekvenser for medlemmerne, da bonusfordelingskonti langt hen af vejen har været behandlet på samme måde som særlige bonushensættelser ville have været behandlet.

Medlemmernes kundefølger vil stige med den individuelt beregnede bonus. Da depotrenten (4,0%) er 0,5% lavere end omregningsrenten vil udbetalingerne ultimo 2018 blive reduceret med ca. samme sats.

Pensionskassen finder de anmeldte forhold for betryggende og rimelige for den enkelte forsikrede, idet udlodningen vil svare til en retfærdig andel af det budgetterede overskud.

Redegørelse for de juridiske konsekvenser for livsforsikringsselskabet

Livsforsikringsselskabet skal redegøre for de juridiske konsekvenser for livsforsikringsselskabet, jf. bekendtgørelsens § 2, stk. 7. Er der ingen konsekvenser, skal livsforsikringsselskabet redegøre herfor. Redegørelsen kan alternativt anføres i "Redegørelse i henhold til § 6 stk. 1.", jf. bekendtgørelsens § 6, stk. 1.

Der er ingen juridiske konsekvenser for pensionskassen ud over at pensionskassen fremadrettet bliver underlagt reglerne for kollektive særlige bonushensættelser

Redegørelse for de økonomiske og aktuarmæssige konsekvenser for livsforsikringsselskabet

Livsforsikringsselskabet skal redegøre for de økonomiske og aktuarmæssige konsekvenser for livsforsikringsselskabet, jf. bekendtgørelsens § 2, stk. 6. Er der ingen konsekvenser, skal livsforsikringsselskabet redegøre herfor.

Redegørelsen skal som minimum overholde kravene i bekendtgørelsens § 3, stk. 2, og stk. 6-7.

Redegørelsen kan alternativt anføres i "Redegørelse i henhold til § 6, stk. 1.", jf. bekendtgørelsens § 6, stk. 1.

Ad særlige bonushensættelser:

En foreløbig opgørelse pr. 31.12.2017 viser at 423 mio. kr. bonusfordelingskonti vil blive individualiseret til kollektive særlige bonushensættelser. PAL-skatten heraf (ca. 76 mio. kr.) vil blive tillagt de individuelle depoter ved oprettelsen og fraført som skyldig PAL-skat. Egenkapitalen vil få et tilsvarende PAL-fradrag. De endelige tal vil fremgå af årsregnskabet for 2017.12.08

Ad Helbredsregler

Pensionskassen har historisk haft et meget lille antal skader, hvor erstatningen er blevet reduceret pga. klausulerne. Pensionskassen forventer derfor at der fremadrettet vil komme en ubetydelig stigning i skadesudgifterne ved overgangen fra klausuler til karensregler. Skadesgraden er dog lav, så forøgede skadeserstatninger forventes at kunne opfanges af en mindre reduktion af risikobonus.

Ad risikotillæg

Risikotillægget fastsættes fremover som den rentemarginal, der kan finansiere de anmeldte risikomarginer opgjort efter standardmodellen i Solvens II. Ultimo 2017 udgør disse rentemarginaler 0,5% for den ubetingede garanterede bestand og 0,2% for den betingede garanterede bestand. For 2017 ville det have betydet et risikotillæg på ca. 19,7 mio. kr. i stedet for de 9,9 mio. kr. opgjort efter den hidtidige metode.

Ad nye bonusregler

De nye bonusregler forventes ikke at medføre andre udgifter end de hidtidige regler.

Ad bonussatser:

Bonusudlodningen forventes i 2018 at svare til 345,8 mio. kr. i rentebonus, 6,6 mio. kr. i administrationsbonus og 11,3 mio. kr. i risikobonus. Administrations- og risikobonus fastsættes så omkostnings- og risikoresultatet forventes at gå i 0. Rentebonus er lidt højere end det forventede afkast, men dette afspejler at afkastet både set over de seneste 10 år og i 2017 ligger over det udloddede.

Ad Markedsværdisatser:

Dødelighedsændringen er beskrevet i den indsendte dødelighedsanalyse. Ændringen i de øvrige parametre er så små, at effekten bliver marginal. Langt hovedparten af medlemmerne har individuel bonus, der absorberer fald og stigninger i værdien af de garanterede ydelser, så de samlede hensættelser er stort set uændrede.

Navn

Angivelse af navn

Henrik Bernhardt

Dato og underskrift

20.12.2017

Navn

Angivelse af navn

Steen Ragn

Dato og underskrift

20-12-2017 

Digitalt signeret af Medarbejder Steen Ragn

DN: c=DK, o=S.B. AKTUAR-RÅDGIVNING A/S // CVR:20569786,

cn=Medarbejder Steen Ragn, serialNumber=CVR:20569786-RID:11165224

Dato: 2017.12.19 15:03:42 +01'00'

Navn

Angivelse af navn

HENRIK BERNHARDT

Dato og underskrift

20-12-2017 